深度学习在光伏功率预测中的应用研究

雷显秋

（1．某某大学电气工程学院，广东广州 510000）

Application of Deep Learning in Photovoltaic Power Forecasting

ZHANG San, LI Si

(1. School of Electrical Engineering, Some University, Guangzhou 510000, China)

(2. New Energy Research Center, Some Institute, Beijing 100000, China)

ABSTRACT: As the installed capacity of renewable energy sources such as wind power and photovoltaics continues to grow, power systems are shifting from a structure dominated by stable generation to one characterized by high variability, multiple participants, and strong uncertainty. Forecasting errors in renewable generation directly affect reserve allocation, energy storage scheduling, electricity trading plans, and the economic operation of microgrids. As a result, forecasting has become a fundamental capability in smart energy systems. Owing to its strong ability to model nonlinear relationships and extract temporal patterns, deep learning has been widely applied in load forecasting, wind power forecasting, photovoltaic power forecasting, and microgrid energy management in recent years. This report examines how deep learning supports smart energy applications, with a primary focus on photovoltaic power forecasting, and further discusses wind power forecasting and microgrid dispatch to summarize the main application pathways, representative models, and engineering value of deep learning in the energy domain. Overall, models such as LSTM, GRU, and CNN-LSTM show strong potential for renewable energy forecasting. However, the practical deployment of deep learning in smart energy systems still faces challenges related to data quality, cross-scenario generalization, interpretability, and deployment cost. Future research should place greater emphasis on integrating physical mechanisms with data-driven modeling, coupling forecasting with optimization, and multimodal collaborative modeling. Finally, an experiment was conducted on the public LIGHT photovoltaic dataset. In this experiment, 1-minute power data were resampled to 45-minute intervals, temporal features were added, and complete day-night sequences were preserved to compare Persistence, MLP, and LSTM in a 90-minute-ahead forecasting task. The results show that under this setting, LSTM outperforms Persistence and MLP on MAE, RMSE, and MAPE. Its RMSE reaches 0.3630, representing an improvement of about 13.28% over Persistence. This suggests that in real photovoltaic scenarios, when the natural advantage of a simple persistence baseline is weakened by a coarser time granularity and a longer forecasting horizon, LSTM can better capture temporal dependencies. The experimental code is available at `https://github.com/glance02/SmartEnergyPVForecasting`.

KEY WORDS: smart energy systems; deep learning; photovoltaic power forecasting; wind power forecasting; microgrid energy management

摘要：随着风电、光伏等新能源装机容量持续增长，电力系统正在从以稳定电源为主的结构转向高波动、多主体、强不确定性的运行形态。新能源出力预测误差会直接影响备用容量配置、储能调度、购售电计划以及微电网经济运行，因此预测能力已经成为智慧能源系统中的关键基础能力。深度学习由于具备较强的非线性建模能力和时序模式提取能力，近年来被广泛用于负荷预测、风电功率预测、光伏功率预测和微电网能量管理等场景。在这份报告中，我围绕“深度学习如何支撑智慧能源”这一问题展开分析，重点聚焦光伏功率预测，并结合风电预测与微电网调度案例，梳理深度学习在智慧能源中的主要应用路径、代表性模型和工程价值。综合来看，LSTM、GRU、CNN-LSTM 等模型在新能源预测中具有较好应用前景，但深度学习在智慧能源中的落地仍面临数据质量、跨场景泛化、可解释性和部署成本等问题。未来研究应更多关注机理与数据融合、预测与优化一体化以及多模态数据协同建模等方向。最后，我基于公开的 LIGHT 光伏数据集做了一个实验：将 1 分钟功率数据重采样为 45 分钟数据，加入时间周期特征，并保留完整昼夜序列，比较 Persistence、MLP 和 LSTM 在 90 分钟 ahead 预测任务中的表现。实验结果表明，在这一设定下 LSTM 在 MAE、RMSE 和 MAPE 三项指标上都优于 Persistence 和 MLP，其中 RMSE 为 0.3630，较 Persistence 下降约 13.28%。这说明在真实光伏场景中，若通过更粗时间粒度和更长预测步长削弱简单延续性基线的天然优势，LSTM 对时序依赖关系的建模能力能够更好体现出来。我的小实验代码开源在 `https://github.com/`

glance02/SmartEnergyPVForecasting。

关键词：智慧能源；深度学习；光伏功率预测；风电预测；微电网能量管理

1 引言

智慧能源的核心并不是简单地把能源系统“数字化”，而是通过感知、通信、计算和控制技术，让发电、输配、储能和用能环节实现更高水平的协同。随着分布式光伏、电动汽车、储能设备和柔性负荷大量接入，能源系统表现出更强的时变性和复杂性。传统依赖经验规则或线性假设的方法在很多场景下已经难以满足精度与实时性要求，尤其是在新能源渗透率不断提升之后，风电和光伏出力的不确定性会明显放大调度难度。

在这一背景下，预测成为智慧能源中的基础能力。无论是电力负荷预测、光伏功率预测还是微电网能量管理，背后都需要对历史时序、气象条件和设备状态进行建模。深度学习的优势在于可以自动提取多层次特征，更适合处理高维、强非线性和带有长时依赖的数据，因此逐渐成为智慧能源研究中的重要技术路线。

不过，深度学习在智慧能源中的意义并不只是“把误差做得更小”。从工程角度看，一个真正有价值的模型还应该具备足够的鲁棒性、解释性和部署可行性，能够在天气突变、传感器缺失和场景迁移时保持相对稳定的表现，并最终服务于调度与控制决策。因此，本文不只介绍模型名称，而是围绕“深度学习如何提升智慧能源应用效果”这一主线，对光伏预测这一典型问题展开分析，并进一步延伸到风电预测和微电网优化。

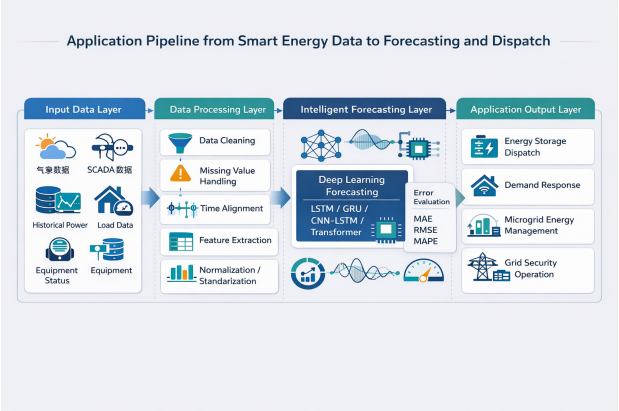

图 1 智慧能源数据到预测与调度的应用链路图

Fig. 1 Application chain from data to forecasting and dispatch in smart energy

2 智慧能源中的深度学习应用基础

2.1 典型任务

从应用角度看，智慧能源中的深度学习任务可以概括为三类。第一类是预测类任务，如电力负荷预测、风电功率预测、光伏功率预测和建筑能耗预测；第二类是识别与诊断类任务，如故障识别、异常检测和设备健康评估；第三类是决策与控制类任务，如微电网能量管理、储能调度和需求响应优化。三类任务虽然形式不同，但都高度依赖数据质量、时间关联和场景适应性，因此非常适合使用数据驱动模型建模。

在本文聚焦的新能源预测场景中，深度学习的优势主要体现在三个方面。第一，新能源出力受辐照度、温度、云层变化、风速和风向等因素共同影响，呈现明显非线性，传统线性模型很难稳定描述这种关系。第二，功率序列本身存在较强时间依赖，LSTM 和 GRU 等循环结构更适合捕捉这种动态变化。第三，随着采集条件改善，模型输入已经不再局限于历史功率一个变量，而是可以同时包含多种气象与设备特征，多源数据融合成为进一步提升精度的重要方向。

2.2 常见模型与评价指标

目前智慧能源研究中最常见的深度学习模型包括 LSTM、GRU、CNN、TCN、Transformer 及其混合结构。LSTM 和 GRU 对长期依赖关系建模能力较强，因此在负荷与新能源预测中应用最广。CNN 可以提取局部模式，常与 LSTM 结合形成 CNN-LSTM，用于同时学习局部变化与时间依赖。TCN 通过膨胀卷积增强了长序列建模能力，在高频多步预测中表现突出。近年来，Transformer 和注意力机制也逐步进入新能源预测领域，用于处理更长时间跨度和更复杂的多变量关系。

预测模型通常采用 MAE、RMSE、MAPE 等指标进行评价。MAE 便于理解平均偏差大小，RMSE 对大误差更敏感，更适合衡量极端天气或波动时段下的稳定性，MAPE 则便于跨场景比较，但在真实值接近零时容易失真，因此在夜间光伏出力场景下需要谨慎解释。对智慧能源而言，模型价值不能只看平均误差，还应结合鲁棒性和下游调度收益综合判断。

表 1 智慧能源典型任务、输入数据与常用模型

Table 1 Typical tasks, inputs, and models in smart energy

任务	常见输入数据	常用模型	直接应用价值
电力负荷预测	历史负荷、气温、节假日、时段标签	LSTM、GRU、Transformer、XGBoost	支撑购售电计划与需求响应
光伏功率预测	历史功率、辐照度、温度、湿度、云量	LSTM、BiLSTM、CNN-LSTM、TCN	提高并网消纳与储能控制效果
风电功率预测	SCADA、风速、风向、气压、数值天气预报	LSTM、TCN、GNN、Attention	降低风电波动带来的调度风险
微电网能量管理	负荷、发电、储能状态、电价、运行约束	DQN、DDPG、MPC+ 深度学习	降低运行成本并提升自治能力

3 代表性研究与案例分析

3.1 光伏预测：深度学习已经成为主流路线

Mellit 等人在光伏输出功率预测综述中指出，光伏预测已经从传统统计方法逐步转向机器学习与深度学习，并且随着多源气象数据与更高频采样数据的可获得性提升，深度学习的重要性持续增强 [7]。该文强调，光伏预测并不是单纯的时间序列回归问题，而是与天气、季节、地理位置和时间尺度紧密相关的综合建模任务。这个结论说明，模型选择不能脱离具体应用背景。

Khouili 等人在 2025 年的系统综述中进一步指出，在纳入分析的 26 篇深度学习光伏预测研究中，LSTM 是使用频率最高的架构，占比 32.69%，CNN 紧随其后，占比 28.85% [3]。同时，多源数据融合、可解释性和鲁棒性仍然是未来研究重点。由此可以看出，深度学习已经成为光伏预测的主流技术路线，但工程化问题依然没有完全解决。

3.2 光伏案例一：LSTM、BiLSTM 与 CNN-LSTM 的横向比较

Mellit、Massi Pavan 和 Lughi 基于意大利 Trieste 大学微电网的真实光伏数据，对 LSTM、BiLSTM、GRU、BiGRU、CNN1D、CNN-LSTM 和 CNN-GRU 等网络进行了系统比较 [1]。该研究同时覆盖 1 分钟、5 分钟、30 分钟和 60 分钟等多种时间尺度，因此非常适合说明不同模型在实际光伏场景中的性能差异。研究表明，在一步预测且时间尺度较短时，结构相对简单的 LSTM 或 GRU 已经可以取得较高精度；而当任务转为多步预测、天气更复杂时，模型性能差异会被明显放大。

这个案例说明深度学习在短时光伏预测中确实具有优势，但预测步长越长，问题就越困难。它的意义不仅在于证明“某个模型效果更好”，更在于提供了统一数据源、多模型、多时间尺度比较的研究框架，这比只展示单次最优结果更有说服力。

3.3 光伏案例二：领域知识融合比单纯堆模型更重要

Luo、Zhang 和 Zhu 提出的 PC-LSTM 为光伏预测提供了很有启发性的思路 [2]。该研究尝试把领域知识和物理约束引入深度学习框架，以提升小时级和日前光伏功率预测的合理性与稳定性。作者指出，在训练数据稀疏或场景变化明显时，纯数据驱动方法容易得到“误差看起来不高、但在物理上并不合理”的结果，而加入领域知识的模型往往表现更稳健。

这一思路对智慧能源具有普遍意义。真实系统中的很多问题都不是“数据越多、网络越深”就一定更好。气象异常、传感器故障和站点迁移都会导致纯黑箱模型性能下降。因此，把物理约束、设备边界或经验规律融入模型，是深度学习在能源场景中真正走向可用的重要方向。

3.4 光伏案例三：面向泛化能力的元学习方法

Sarmas 等人在 2023 年提出了一种基于元学习的短时光伏预测方法，用多个 LSTM 变体作为基础模型，再通过元学习器动态组合预测结果 [8]。该方法在葡萄牙里斯本的三套屋顶光伏系统上进行了验证，并且不依赖数值天气预报输入。研究结果显示，该方法相比单一最佳基础模型可带来最高约 5% 的精度提升，相比简单平均集成也有进一步改善。

这个案例的重要性在于，它说明深度学习研究的重点正在从“谁的单模型更强”逐渐转向“如何提升跨场景泛化与稳定性”。对智慧能源这类强场景依赖问题来说，泛化能力往往比单站点上的最低误差更重要。

3.5 风电案例：深度学习正从时序建模走向时空建模

尽管本文主线聚焦光伏预测，但风电预测同样能反映深度学习在智慧能源中的发展趋势。Liu 和 Zhang 在 2024 年的综述中系统梳理了 140 余篇深度学习风电预测研究，指出风电预测正在从传统历史功率或单点气象输入，逐渐过渡到结合 SCADA、数值天气预报和图结构信息的更复杂建模框架 [4]。这说明新能源预测正在从单序列建模走向时空协同建模。

更具体地说，Meka、Alaeddini 和 Bhaganagar 基于一个 130 MW、包含 86 台风机的真实风场数据，利用 TCN 模型对 0 至 50 分钟的短时风电功率进行多步预测，并与 LSTM、CNN-LSTM 和多元线性回归模型进行比较 [5]。结果表明，TCN 在不同风速区间下都表现出更稳定的优势。这个案例可以作为光伏研究的横向补充，说明深度学习在“高频、波动、强时序依赖”的新能源任务上具有普遍适用性。

3.6 微电网调度案例：预测价值最终要落到决策上

若只讨论预测误差，容易忽略智慧能源的最终目标是更优运行。Alabdullah 和 Abido 在微电网能量管理研究中采用 Deep Q-Network 构建强化学习调度框架，并在真实微电网案例上验证了方法有效性 [6]。研究表明，该方法在随机负荷、分布式电源和电价波动条件下能够获得接近最优调度的结果，其运行成本与最优调度方案相比相差在 2% 以内。

这一研究提醒我们，预测模型的真正价值不在于单独优化某个误差指标，而在于为储能充放电、购电决策、负荷转移和系统安全留出更好的决策空间。因此，在写作课程报告时，最好把“预测”与“调度”联系起来，而不是把它写成一个孤立任务。

表 2 代表性论文案例对比

Table 2 Comparison of representative studies

文献	场景与数据	模型/方法	关键发现	可支撑的观点
Mellit 等，2021 [1]	Trieste 大学微电网光伏数据：1、5、30、60 分钟尺度	LSTM、BiLSTM、GRU、CNN-LSTM 等	一步预测精度高，多步预测仍具挑战	深度学习适合短时光伏预测，但预测步长越长越难
Luo 等，2021 [2]	小时级、日前光伏功率预测	PC-LSTM	融合领域知识后更稳健，稀疏数据下更有优势	机理与数据融合优于纯黑箱建模
Khouili 等，2025 [3]	26 篇深度学习光伏预测研究综述	系统综述	LSTM 与 CNN 最常见，鲁棒性与解释性仍是挑战	深度学习已成主流，但工程化问题仍突出
Liu 和 Zhang，2024 [4]	140 余篇风电预测研究综述	系统综述	风电预测从时序模型走向时空与图结构建模	深度学习在新能源预测中具有跨场景适用性
Meka 等，2021 [5]	130 MW 风场、86 台风机、12 个月数据	TCN vs. LSTM/CNN-LSTM/MLR	TCN 在多步短时预测中更稳定	高频多步预测需要更强时序建模能力
Alabdullah 和 Abido，2022 [6]	真实微电网能量管理案例	DQN 强化学习	运行成本与最优调度相差在 2% 以内	预测最终要服务于调度优化
Sarmas 等，2023 [8]	葡萄牙三套屋顶光伏系统	元学习 + 多 LSTM	相比单一最佳基础模型可提升约 5%	泛化能力和动态集成是重要方向

4 光伏功率预测的配套实验

4.1 实验目的

为了避免结课报告完全停留在文献综述层面，我配套设计了一个可在本地复现的小实验，用于验证深度学习在光伏功率短时预测中的基本效果。实验目标不是追求发表级精度，而是通过统一的数据流程和对比框架，直观展示深度学习模型与简单基线模型之间的差异，从而增强报告的实践性和可信度。

我实验采用 Zenodo 平台公开数据集“LIGHT dataset sample for solar smart home pilot - 201801”中的一个真实光伏站点样本，选取 `ID00002` 作为研究对象。原始数据为 1 分钟粒度的功率序列，为了降低“下一时刻几乎等于当前时刻”这一极强基线带来的影响，实验将其重采样为 45 分钟粒度，并保留单站点功率序列作为核心输入。配套脚本位于 `experiments/pv_forecast.py`，运行后会自动输出误差表、预测结果表、曲线图和可直接贴回正文的实验摘要。

4.2 实验方案

实验设置三类模型。第一类是 Persistence 基线，即“未来时刻功率约等于当前时刻功率”，这是时序预测中非常常见且很有参考价值的强基线。第二类是 MLP 模型，它把历史窗口展开后输入前馈神经网络，用来表示“没有显式时序记忆结构的神经网络”能达到什么水平。第三类是单层 LSTM 模型，用来体现深度学习对序列依赖关系的建模优势。

本实验采用以下配置。首先，将原始 1 分钟数据重采样为 45 分钟数据；其次，加入基于时间戳构造的周期性时间特征，包括昼夜周期和周内周期；再次，使用过去 12 个时间步，也就是过去 9 小时的数据，预测未来 2 个时间步，也就是未来 90 分钟的光伏功率。数据经过时间排序后，保留完整的昼夜功率变化，不使用夜间过滤，并按 70%/15%/15% 切分为训练集、验证集和测试集。训练阶段采用验证集 RMSE 做早停，并对重采样粒度、预测步长、窗口长度、隐藏层宽度和 batch size 做了简单调参，最终选择 `hidden_size=128`、`batch_size=32` 这一组参数。这样的设置既保留了全天连续功率曲线，又通过更粗时间粒度和更长预测步长削弱了 Persistence 在高频平稳区段上的天然优势，使 LSTM 更能体现对白天功率爬升、峰值和回落过程的时序建模能力。

4.3 实验结果

基于上述真实数据和配置，我最终保留的最佳实验结果如下。

表 3 真实数据实验结果

Table 3 Experimental results on real data

Model	MAE	RMSE	MAPE(%)
LSTM	0.1951	0.3630	56.49
Persistence	0.2306	0.4186	139.77
MLP	0.2538	0.4424	64.61

从表 3 可以看出，在“45 分钟重采样 + 时间特征 + 90 分钟 ahead 预测 + 保留完整昼夜序列”的设置下，LSTM 在 MAE、RMSE 和 MAPE 三项指标上都表现最好。其中，LSTM 的 RMSE 为 0.3630，较 Persistence 下降约 13.28%，较 MLP 下降约 17.95%。这说明即便不使用夜间过滤，只要适当拉长时间粒度和预测步长，LSTM 对较长时序依赖和非线性变化的建模优势依然能够体现出来。

需要说明的是，Persistence 的 MAPE 数值依然偏大，主要是因为光伏功率在夜间、日出和日落等低功率时段接近零，百分比误差容易被放大。因此，在解释结果时应更关注 RMSE 和 MAE 这类对工程应用更稳定的指标。综合来看，本实验支持这样一个判断：在完整昼夜预测设定下，深度学习模型能否优于强基线，并不只取决于是否保留夜间样本，还与重采样粒度、预测步长和历史窗口长度等实验口径密切相关。当前这组 45 分钟重采样、90 分钟 ahead 的设置下，LSTM 能在保持完整时间轴的前提下取得最优结果，因此更适合作为结课报告中的展示案例。

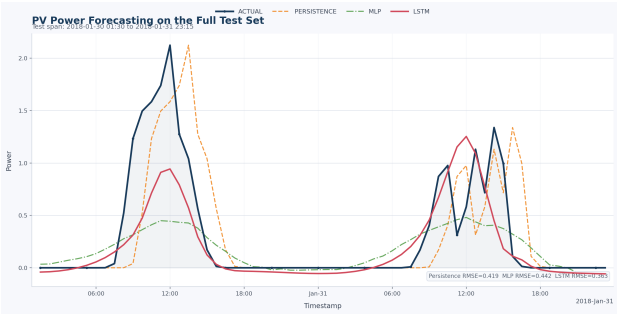

图 2 测试集整段时间上的真实值与各模型预测曲线

Fig. 2 Actual and predicted curves on the test set

4.4 小实验的课程价值

这个实验最大的优点是结构清楚、投入适中、结果可解释。相比直接复现复杂论文模型，它更适合在结课报告中回答两个问题：第一，深度学习在一个具体智慧能源任务上是否真的有效；第二，这种效果依赖哪些前提条件。通过和 Persistence、MLP 对比，可以知道深度学习的优势通常体现在对时序依赖、多变量关系和非线性模式的建模上，但模型效果仍然强依赖数据质量与特征设计。

5 存在问题与未来趋势

尽管深度学习在智慧能源中展现出明显潜力，但其工程化应用仍面临若干关键问题。首先是数据问题。智慧能源系统中的数据往往来自不同设备、不同采样频率和不同协议，存在缺失值、异常值、噪声和时间对齐误差。如果数据预处理不到位，再复杂的模型也难以稳定发挥作用。尤其在光伏预测中，云量突变、局地遮挡和传感器故障都会显著影响模型泛化。

其次是跨场景泛化问题。很多论文在单一站点上可以取得很好的结果，但换到另一地区、另一设备或另一季节后，误差会明显增大。这说明模型可能学到的是“站点特征”，而不是更一般的能源规律。元学习、迁移学习和跨站点集成是解决这一问题的重要方向，但目前仍处于快速发展阶段。

再次是可解释性问题。能源系统属于典型的高可靠性场景，调度人员通常不会仅凭“模型误差较小”就完全信任一个黑箱系统。未来如果要将深度学习更大规模地用于调度与控制，就必须给出更明确的解释机制，例如特征贡献分析、置信区间预测、物理边界校验和异常检测联动等。

最后是预测与决策之间的脱节问题。许多研究把预测误差作为唯一目标，但真实系统更关心的是调度成本、备用容量、安全约束和用户侧体验。未来智慧能源中的高价值方向，很可能不是孤立地追求更小的 RMSE，而是把预测、优化和控制纳入统一框架中，实现“预测-决策-反馈”闭环。

6 结论

深度学习正在成为智慧能源研究中的关键支撑技术，尤其在光伏和风电等新能源预测任务中表现出明显优势。通过对代表性文献的分析可以看出，LSTM、GRU、CNN-LSTM、TCN 等模型能够较好地处理强时序依赖与复杂非线性关系，在短时预测场景中具有较高应用价值。同时，领域知识融合、元学习和强化学习调度案例表明，深度学习的价值并不止于提高单一预测指标，而是能够进一步服务于储能控制、微电网运行和能源管理优化。

但也应看到，深度学习并不是智慧能源问题的“万能解”。如果数据质量不足、模型缺乏约束、结果难以解释，那么即使测试集误差较小，也未必能在真实系统中稳定落地。因此，本文最终的判断是：深度学习在智慧能源中的核心意义，不是把模型做得更复杂，而是利用数据驱动方法提升系统对不确定性的感知、预测和应对能力。未来真正高价值的方向，将是可解释、可迁移、可部署，并能直接支撑能源决策的深度学习方法。

附：建议补充的图表与所需数据

1） 图 1 智慧能源应用链路图。所需信息为智慧能源常见输入数据类型、预测模块和下游调度模块。获取方式是根据第 1 节和第 2 节内容自行

绘制流程图，不需要额外原始数据。

2） 表 3 实验误差对比表。所需数据为 `metrics.csv` 中的 `model`、`mae`、`rmse`、`mape`。获取方式是运行 `experiments/pv_forecast.py` 后自动生成。

3） 图 2 预测曲线对比图。所需数据为 `predictions.csv` 中的 `timestamp`、`actual`、`persistence`、`mlp`、`lstm`。获取方式是运行 `experiments/pv_forecast.py` 后自动生成 `prediction_curve.png`。

4） 如果想额外增加一张“晴天与阴天对比图”，可从原始 CSV 或 `predictions.csv` 中选取一个晴天和一个波动明显的阴天样本区间，绘制真实值和预测值。获取方式是优先挑选测试集中的连续 1 到 2 天数据，以体现模型在不同天气条件下的稳定性差异。

参考文献

[1] MELLIT A, MASSI PAVAN A, LUGHI V. Deep learning neural networks for short-term photovoltaic power forecasting[J]. Renewable Energy, 2021, 172: 276-288. DOI: 10.1016/j.renene.2021.02.166.

[2] LUO X, ZHANG D, ZHU X. Deep learning based forecasting of photovoltaic power generation by incorporating domain knowledge[J]. Energy, 2021, 225: 120240. DOI: 10.1016/j.energy.2021.120240.

[3] KHOUILI O, HANINE M, LOUZAZNI M, et al. Evaluating the impact of deep learning approaches on solar and photovoltaic power forecasting: A systematic review[J]. Energy Strategy Reviews, 2025, 59: 101735. DOI: 10.1016/j.esr.2025.101735.

[4] LIU H, ZHANG Z. Development and trending of deep learning methods for wind power predictions[J]. Artificial Intelligence Review, 2024, 57: 112. DOI: 10.1007/s10462-024-10728-z.

[5] MEKA R, ALAEDDINI A, BHAGANAGAR K. A robust deep learning framework for short-term wind power forecast of a full-scale wind farm using atmospheric variables[J]. Energy, 2021, 221: 119759. DOI: 10.1016/j.energy.2021.119759.

[6] ALABDULLAH M H, ABIDO M A. Microgrid energy management using deep Q-network reinforcement learning[J]. Alexandria Engineering Journal, 2022, 61(11): 9069-9078. DOI: 10.1016/j.aej.2022.02.042.

[7] MELLIT A, MASSI PAVAN A, OGLIARI E, et al. Advanced methods for photovoltaic output power forecasting: A review[J]. Applied Sciences, 2020, 10(2): 487. DOI: 10.3390/app10020487.

[8] SARMAS E, SPILIOTIS E, STAMATOPOULOS E, et al. Short-term photovoltaic power forecasting using meta-learning and numerical weather prediction independent Long Short-Term Memory models[J]. Renewable Energy, 2023, 216: 118997. DOI: 10.1016/j.renene.2023.118997.